

とうもろー

Tomorrow

2020
春号
第96号

設立の理念 人生は芸術である 医療もまた芸術である

INDEX

特集 がん看護専門看護師	1・2	登録医紹介	11
院内探訪 4階東病棟	3・4	すこやかコーナー／トピックス	12
検査のあれこれ 緑内障の検査	5・6	こんにちは／クイズ	13
医療ワンポイントアドバイス	7・8	学会発表だより	14
ふるさと浪漫	9・10		

屋上庭園の枝垂れ桜

特集

「わかってくれる人」をめざして

がん看護専門看護師

いしばし ひろあき
石橋 弘章



がん看護専門看護師とは

がん看護専門看護師は、患者様やご家族に起きている複雑で解決困難な問題を総合的にとらえ、Quality of Life(生活の質)の視点に立った水準の高い看護を提供する役割があります。

がん患者様は身体的な痛みのみならず、戸惑いや不安などの心の問題、また、家族をはじめ周囲の人との関係、仕事や治療費など経済的負担といった様々な問題を抱えています。さらには、自分の人生と向き合い生きる意味や目的を失うなどの苦悩に直面するといわれています。

「つらさ」を分かち合うことを大切に

皆さんはご自分が普段の生活の中で「つらい」、「苦しい」と感じた時に、話を聞いてくれたり、その苦悩をわかってもらえたと感じたことで嬉しかった、救われたという経験があるのではないのでしょうか。

がん患者様は体だけでなく心のつらさ、社会的な役割を失うことや疎外感、そして人生の意味や死と向き合う苦しみなど様々な苦悩を合わせて持っています。それは、患者様一人ひとり異なるもので、言葉にすることも難しいので、周りの人に伝えることも簡単ではありません。医師や看護師などの医療者に対してだけでなく、身近で大切なご家族だからこそ言えないこと、言いにくいことも多くあると思います。また、多くの問題を抱えるあまりに混乱してしまい、何に悩み、どうしたらいいのかわからなくなることも少なくありません。

そこで私は常日頃より、丁寧に「聴く」、患者様やそのご家族と「共にある」ということを大切にしています。まずは、思うがままに「つらさ」をはき出していただきたいと思

います。私はそれにお時間の許す限りお付き合いしたいと考えています。そして、その中から皆さまの抱える苦しみや悩みを早くキャッチし、解決できるものは解決できるように、または、少しでも軽くなれるお手伝いをしたいと考えています。全ての問題の解決やつらさをゼロにすることはできません。しかし、どんな苦しみやつらい状況の中にも、「穏やかさ」や「希望」はあると信じており、それを患者様やご家族と一緒に見つける時間を過ごすことができればいいと思っています。

何より患者様本人のお気持ちを大切に、ご家族の方々と一緒に考え、共に悩みながら納得のいく最善のがん医療・がん看護が受けられるようサポートさせていただきたいと考えています。皆さまが、「話してみても良かった」、「PL病院に来て本当に良かった」と心から思っていただけのように頑張っていきたいと思っています。どんな事でも結構です、皆様が抱えているお悩みや困りごとを聴かせてください。

緩和ケアサポートチーム

週1回カンファレンスを行っています。医師、看護師、薬剤師などさまざまな専門職の視点から、患者様やご家族の希望やお気持ちに沿った、より良い治療やサポートができるよう、活発な意見交換を行っています。



こんなこと、あんなこと、何でもご相談ください



家族との関係



仕事はどうする?



治療法はどうする?



身体の苦痛
心の不安・落ち込み



経済的不安

私は緩和ケアサポートチームの一員として、医師や看護師、薬剤師など多くのスタッフと協力しながら、そうしたがん患者様の「痛み」や「苦悩」を和らげることをはじめ、そんなつらい状況で迫られる選択・決定が難しい治療方法や生活の場における相談、調整などの支援を行っています。

産婦人科の特徴

PL病院は自然な出産と母乳育児、子育て支援に力を入れています。

お母さんの産む力が最大限に発揮でき健やかに育児ができるよう、助産師・看護師が妊娠期から出産、産後も寄り添い支援しています。

自然な出産

自然な出産とは、医療介入を最小限に自然なお産の経過をみていくことです。そのためには妊娠中からの助産師による関わりや、マタニティヨーガ、妊娠中の食事など心と身体づくりを応援しています。

母乳育児

母乳は赤ちゃんにとって理想的な食べ物です。私たちは全てのお母さんが自然に母乳育児が出来るようお手伝いしています。

母乳育児のスタートに不安がないように、出産前にはおっぱい教室を行い、母乳の利点や赤ちゃんの抱っこの仕方などをお話しています。

また、産後すぐに赤ちゃんとの肌と肌の触れ合いをし、母児同室によりいつも赤ちゃんとお母さんが一緒にいられるようにしています。(お母さんの産後の状態や疲労感により、赤ちゃんをお預かりすることもあります)



スタッフ

スタッフ全員が専門性を高め、皆様のより良い出産や子育てのためにお手伝いいたします。

スタッフが取得している資格

- アドバンス助産師
- 桶谷式乳房管理士
- IBCLC(国際認定ラクテーションコンサルタント)
- 新生児蘇生法Aコース
- 母体救命コース(ALSOプロバイダー)
- マタニティヨガインストラクター
- 思春期保健相談士



妊娠中

妊娠中は、医師による妊婦健診・助産師による保健指導を行っています。安心して妊娠生活を送ることができるよう、医師による医療的チェックと助産師による指導で妊娠中の不安、疑問の解消をして、出産までのサポートを行います。



各種教室も開催しています！



おっぱい教室



安産教室



マタニティ・ヨーガ

出産について

家族の立ち会い

ご希望により、ご主人(パートナー)や上の子と一緒に立ち会い出産することができます。

※状況により立ち会いできない場合があります。

※お子様の立ち会い出産ご希望の場合は外来でご相談ください。



小児科との連携

小児科と連携しており、産まれた赤ちゃんは小児科医が診察を行います。また、早産や合併症を有するハイリスク妊娠の場合も小児科や内科と連携しています。



入院生活

入院費用

経膈分娩	約50万円	個室希望の場合、別途個室料金が必要(1日につき10,000円) 夜間・休日の分娩になった場合は加算料金あり。
帝王切開	約43万円	

※上記金額は平均的なお産の目安であり、分娩までに時間を要した場合や、母子の健康状態、基礎疾患、合併症の有無により個人ごとに金額が異なります。

※帝王切開の場合は、一部保険適応になります。限度額認定証の申請をお勧めいたします。

※出産一時金の直接支払制度に合意していただいた場合、42万円を超えた料金のみのお支払いとなります。

助産金制度 妊娠・出産に関する金銭的支援は各市町村にお問い合わせください。

お部屋の紹介



4人部屋



シャワー室



授乳室



談話室

退院後の支援

産後ケア(宿泊・外来)

富田林市・大阪狭山市・河内長野市の産後ケア事業を実施しています。

産後ケア事業とは、ご家族等から十分な産後の支援が受けられず、体調や育児に不安がある方を対象に、医療機関においてショートステイ(宿泊)やデイサービス(日帰り)で、助産師等による乳房のケアや授乳指導、育児相談、赤ちゃんの健康状態の確認等のサービスを実施する事業です。詳しくは各自治体のホームページ等をご覧ください。



産後ヨーガも開催しています！



病院の検査あれこれ 緑内障の検査

眼科 視能検査係
飯田 広美

Q 緑内障ってなに？

A 緑内障には、いろいろなタイプがあり眼球内の圧力が高いものから、眼球内の圧力が正常にもかかわらず緑内障になってしまうタイプ、急性に進行するもの、数年から数十年かかって慢性に過ぎていくものがあります。

眼球内の圧力が高いと、目の中の神経(視神経)が圧迫され傷ついてしまい、視力が落ちたり、見える範囲(視野)が狭くなったりする病気です。

【目の中の神経(視神経)に障害を受けると再生することはないので、失われた見える範囲(視野)や視力は回復しません。】

Q 緑内障の検査は、どんなことをするのか？

A 眼圧検査、画像検査、視野検査などです。

Q 眼圧ってなに？

A 眼の中には水(房水)が循環しています。水(房水)がつくられ、排水することで眼中は一定の固さを保っていて、この圧を眼圧と呼びます。

Q 眼圧検査は、どんな風に行われる？

A 空気を飛ばして測定します。(空気眼圧計)

顎台に顔を固定し機器の中の目印を見てみると、機器から空気が出て黒目のへこみ具合で眼圧を測定しています。痛みはありません。



空気眼圧計



Q 眼底三次元画像解析(OCT)検査とは？

A この検査は眼の中の網膜(カメラに例えるとフィルムに当たります)の厚みを測定し、緑内障の早期発見をするために重要な検査です。



眼底三次元画像解析機

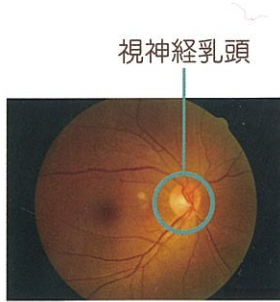

網膜-眼底画像
目の中の神経

えるかを調べます。



動的視野計

◎ 静的視野計

光の出る場所が動かないため静的視野と言います。主に中心部の視野(30度以内)を詳しく知ることができます。緑内障の早期発見や進行状況を確認します。

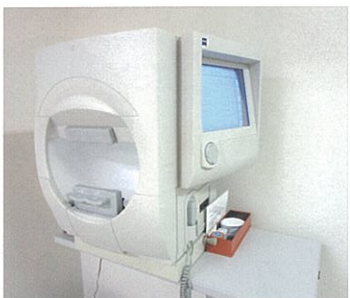

静的視野計

緑内障の早期発見のために、年に一度の健診をおすすめいたします。

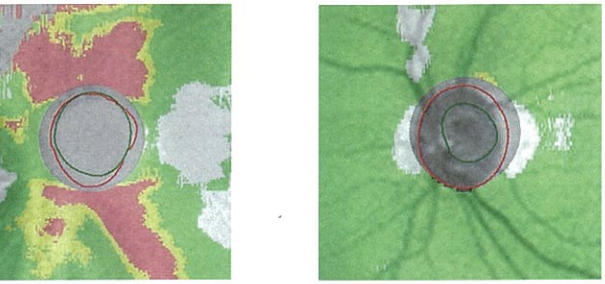

正常でない網膜 正常な網膜

OCTによる乳頭マップ
緑色:正常、黄色:要注意、赤:異常

Q 検査方法は？

A 視野計に顔をのせ、中心の目印を見ていただきます。中心を見たまま周囲から出てくる光が見えたら手に持っているボタンを押していただきます。片眼ずつ行い、検査時間は片眼5分〜20分です。

視野検査には2種類あり、検査の流れは、それぞれ同じです。

◎ 動的視野計

光の出る場所が動くため動的視野と言います。一点を見たまま、どの位の範囲が見

Q 視野検査ってなに？

A 視野とは、真っ直ぐ前方を見ている時に上下左右どの位の範囲が見えているかを調べる検査です。

正常な人は上方60度、下方75度、鼻側60度、耳側100度と広い視野があります。(下図)通常、人は両眼で物を見ているので



図 正常な人の視野

片方の眼を隠されないと自分の視野に異常があるかどうか分からないため視野検査でも左右別々に検査を行います。

地域包括 支援センターについて

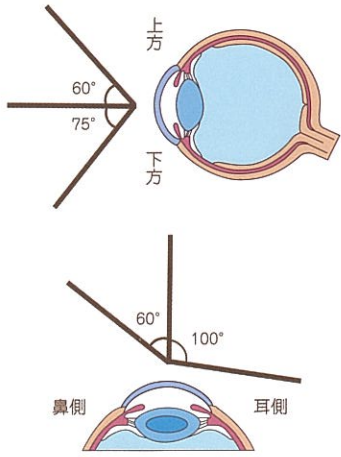

近年高齢者が増加するなか、さらに約800万人いる団塊の世代(1947年～1949年生まれ)が2025年には後期高齢者(75歳以上)となり、国民の4人に1人が後期高齢者になると言われています。高齢になるにつれ、身体のことや病気や介護、年金のことなど様々な心配事が増えてきます。しかし、いざ相談しなくなった時、どこに相談すれば良いか分からない人も多いのではないのでしょうか。そこで今回は「高齢者の総合相談窓口である『地域包括支援センター』についてご紹介いたします。

●地域包括支援センターとは

介護・医療・保健・福祉など様々な面で高齢者やご家族を支えるための総合相談窓口です。保健師(または地域保健等の経験がある看護師)、主任ケアマネージャー、社会福祉士が配置されており、高齢者やご家族が地域で安心して生活ができるよう様々な相談に無料で応じます。地域包括支援センターでは各機関と連携しながら支援をしますが、相談内容は守秘義務で守られています。

●地域包括支援センターの業務について

●総合相談
高齢者の相談を総合的に受け止めるとともに、訪問して実態を把握し、必要なサービスや制度の利用に繋げる支援をします。介護保険の申請の窓口も担っています。

●高齢者の権利擁護

高齢者の権利を守るため、成年後見制度(※1)の活用や高齢者虐待への対応を行ないます。

●ケアプラン作成や指導

介護保険認定の結果、要支援となられた方のケアプランの作成を行ないます。また、地域の介護支援専門員からの相談にも応じ、指導や助言を行ない、介護支援専門員のネットワーク構築もしています。

※1 成年後見制度とは

認知症、知的障害、精神障害などの理由で判断能力が十分でない方が不利益を被らないよう、支援や保護してくれる人(成年後見人)になってもらう制度です。

(例)不動産や預貯金などの財産管理、介護サービスや施設入所などの契約、遺産分割の協議など。

例えば、私たち医療ソーシャルワーカーは、身寄りがおらず介護保険の申請手続きができない人がいらしたとき、地域包括支援センターへ代行申請の相談を行なうことがあります。

富田林市では、地域包括支援センターのことを「ほんわかセンター」という愛称で呼び、市内に3ヶ所設置しています。

高齢者の生活に関することでお困りなことがありましたら、入退院支援・地域連携センターの医療ソーシャルワーカーにご相談ください。お住まいの地域包括支援センターと連携を図り、これからも高齢者やそのご家族が安心して地域で生活ができるよう努めてまいります。

在宅介護支援センターとは?

富田林市から委託を受けたほんわかセンターの協力機関です。市内に6ヶ所設置されており、圏域(中学校区)ごとにほんわかセンターと連携をしています。

お近くのほんわかセンターへご相談ください

<p>喜志中学・第一中学 校区担当 第1ほんわかセンター 市役所高齢介護課 常盤町 1-1 電話: 0721-25-1000 (内線 197)</p> <p>在宅介護支援センター きし 介護老人保健施設 きし 中野町西 2丁目 273 電話: 0721-23-0204</p> <p>在宅介護支援センター 喜志南水苑 特別介護老人ホーム 喜志南水苑 喜志町 3-1-33 電話: 0721-26-0056</p>	<p>第二中学・第三中学 校区担当 第2ほんわかセンター コミュニティセンターかがりの郷 南大坪町 4-4-1 電話: 0721-25-8205</p> <p>在宅介護支援センター 春の家 ケアハウス 春の家 佐備 2497-5 電話: 0721-33-2946</p> <p>富田林家部在宅介護支援センター 介護老人ホーム 柳生苑 東板持町 1-3-33 電話: 0721-34-8616</p>
<p>第三ほんわかセンター けあばる</p> <p>第二ほんわかセンター かがりの郷</p> <p>第一ほんわかセンター 市役所高齢介護課</p>	<p>高陽中学・明治池中学 葛城中学・金剛中学 校区担当 第3ほんわかセンター けあばる 向陽台 1-4-30 電話: 0721-28-8500</p> <p>けあばる金剛 寺池台 1-9-70 (S3-104号室) 電話: 0721-69-6901</p> <p>在宅介護支援センター オレンジ荘 特別介護老人ホーム オレンジ荘 龍泉 877-78 電話: 0721-33-0911</p> <p>在宅介護支援センター 錦織荘 特別介護老人ホーム 錦織荘 錦織東 3-4-18 電話: 0721-25-6528</p>

直接お越しになることができない場合は、ご自宅に向うこともできます。お気軽にご連絡ください。

平成27年1月版

図1 出展: 富田林市役所ホームページ

【入退院支援・地域連携センター】

TEL: 0721-24-6100 (直通)
月～金 8:30～17:00
土 8:30～12:30
※日・祝は除く



入退院支援・地域連携センター
医療ソーシャルワーカー

ふるさと浪漫

第94回 南河内散策⑩

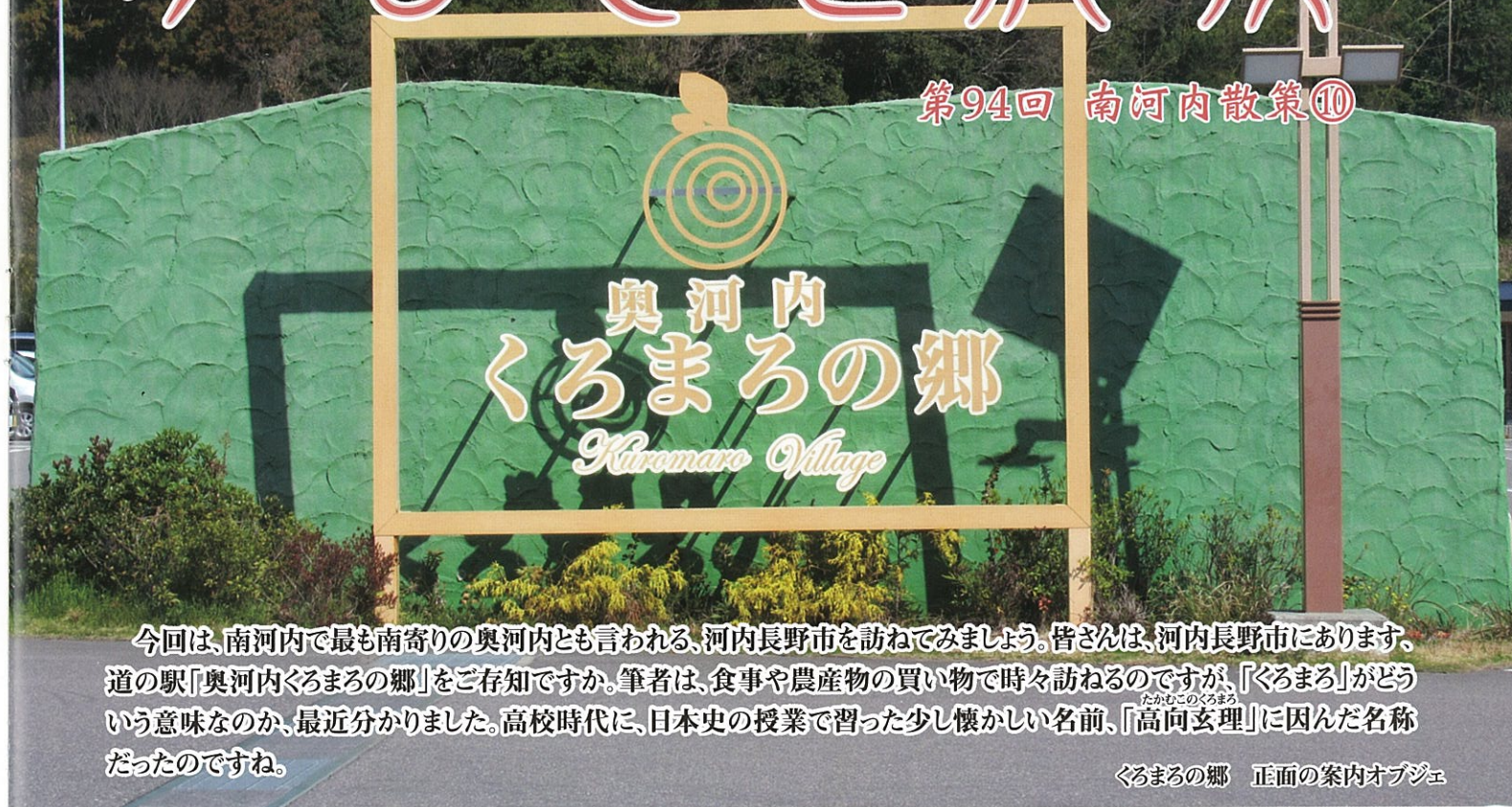

今回は、南河内で最も南寄りの奥河内とも言われる、河内長野市を訪ねてみましょう。皆さんは、河内長野市にあります、道の駅「奥河内くるまろの郷」をご存知ですか。筆者は、食事や農産物の買い物で時々訪ねるのですが、「くるまろ」がどういう意味なのか、最近分かりました。高校時代に、日本史の授業で習った少し懐かしい名前、「高向玄理」に因んだ名称だったのでね。

くるまろの郷 正面の案内オブジェ

高向玄理は、日本書紀に度々登場します。書紀に記されていること以外には、詳しい経歴は余り分かっていませんが、渡来系の学者だと伝わっています。書紀に初めて登場するのは、推古天皇16(608)年です。この年4月、隋から帰国した小野妹子と共に来日し、隋帝からの国書を持参した隋使の裴世清が帰国するのを送って、同年9月に再び、遣隋使が派遣されます。その時、南淵請安や僧旻ら8人の渡来系の若者が、留学生や学問僧として隋に渡りましたが、その中の一人が高向玄理です。この当時、中国は王朝の交代期にあり、高向玄理ら8人の留学生は隋に滞在中、法律、政治制度に関する学識を習得し、併せて隋の滅亡(618年)から唐の建国(618年)に至る動乱を体験し、32年の留学期間を経て、舒明天皇12(640)年に帰国します。帰国後、中大兄皇子や中臣鎌足によって蘇我入鹿が討たれた、乙巳の変(645年)後に成立した孝徳天皇の新政権では、隋から唐への王朝交代を体験するなど、海外情勢に明るいことを買われて、高向玄理は僧旻と共に博士に任じられ、政府の最高顧問、政権のブレーンとして活躍することになります。大化2(646)年には小徳高向博士黒麻呂に任じられていますが、「小徳」とは、推古朝で聖徳太子が定めた冠位十二階では上から二番目にあたる高位です。大化3(647)年には、遣新羅使として新羅に赴き、外交交渉(任那の調の停止と新羅から人質を日本に送る交渉)を取りまとめ、人質の新羅の王

子・金春秋(後の新羅第29代国王・武烈王)を伴って帰国する等、外交官としても重用されていたようです。さらに、大化5(649)年には、僧旻と共に「八省百官の制」を定めるなど、新政権での政治改革を担当し、活躍の幅が広がったことが窺えます。白雉5(654)年2月に、遣唐使となつて唐に渡り、同年、3代目皇帝・高宗に謁見するものの病気になる、長安で客死したと記されていますが、詳細は分からず、玄理の墓や墓石、墓碑などは見つかりません。高向玄理の出自である高向氏は、高向村主あるいは高向史と呼称されています。同氏は、応神天皇の時代に渡来した七姓漢人の後裔の一つであり、魏の文帝の末裔、または6世紀に渡来した東漢人の一族、百済系渡来人の漢人の出身など、いろいろな説がありますが、はつきりしたことは分かりません。推古16(608)年、仮に18歳で入隋したとしますと、玄理は590年生まれと推定され、白雉5(654)年に64歳で死亡したことになります。この間、推古、舒明、皇極、孝徳の4代の天皇に仕えていたわけです。なお、高向の呼称は、河内国錦部郡高向村(現・河内長野市高向)の地名に由来していると言われ、地名としては「たこう」、人名としては「たかむく」と呼ばれています。

河内長野市では、2014年に「河内長野市地域活性化・交流拠点整備事業」として、新しくオープンする地域活性化・交流拠点の愛称を選ぶ総選挙を実施し、高向玄理に所縁の地ということで、



「くるまろの郷」の愛称が選ばれました。そのいきさつは、(河内長野市では、今秋オープン予定の「地域活性化・交流拠点」の愛称総選挙を実施し、選挙の結果、「奥河内くるまろの郷(おくかわちくるまろのさと)」が愛称として決定しました。「奥河内くるまろの郷」は、「みんなで作ろう拠点プロジェクト」と題して、市民参加型の施設整備を目指しており、今回の愛称総選挙もその一環での取組みとなっております。総選挙の実施にあたっては、昨年11月から開始した愛称募集に応募のあった691点の中から、最終候補10点で愛称総選挙を開始し、投票総数1641通の中から最多得票253票を獲得した「奥河内くるまろの郷」が愛称と決定しました。「奥河内くるまろの郷」は地産地消の推進による地域の活性化や交流人口の増加促進を目的として、地産地消レストランやイトイン工房、交流農園、JA大阪南の農産物直売所など農業を中心とした交流拠点を目指しています。予定地の市内高向地区は、大化の改新の頃、国博士として活躍した高向玄理(たかむくのくろまろ)のふるさとであり、その地に新たな拠点がオープンすることをイメージして、市内在住の方が考案した愛

称です」と記されています。故郷の歴史上の人物を地域の活性化のために活用しており、どの施設も満足度が高く、成功したアイデアだと思います。「くるまろの郷」から少し離れた所に、高向神社があります。筆者は、つぎ高向玄理にゆかりのある神社かと思ひ、訪ねてみました。境内に掲示された由緒によりますと、(本殿は、江戸時代初期の慶長13(1608)年に建立されたことが、棟札によって明らかになっています。ただし、神社はそれ以前から存在していたと考えられます。本殿は、三間社切妻造りと言われる珍しい形をしており…。祭神は本来、素戔鳴尊、蛭子神、天兒屋根命、保食神、白山姫命、菅原道真が祀られており、日野の春日大社が当社と合祀された…。なお、本殿内陣に祀られている男神像、女神像も市の指定を受けています。女神像は鎌倉時代、男神像は室町時代の作です。…)とされ、高向玄理との関わりはなさそうです。筆者は、3月中旬に神社を訪れました。穏やかな晴天に恵まれた境内に佇みますと、1400年の時の流れを越えて、高向玄理さんがこの地に立つて居たとしても違和感のない、温かい気持ちに満たされるようでした。

参考・引用資料

- ① ウィキペディア フリー百科事典 ja.wikipedia.org/wiki/高向玄理
- ② 河内長野市ホームページ
- ③ 「万年草」(うちよかみ関白の独り言) 奥河内の閑適庵隠居 横山豊 www.mhinano-town.com/ yokoyama/rekishisanpo/190.html



高向神社境内

登録医紹介



Introduction of Registration Doctor

PL病院では登録医制度を設け、登録医の先生方と密接な連携を図ることにより、地域医療の充実に努力しています。2020年4月1日現在、252名の先生方が当院に登録されております。PL病院登録医の先生方を当誌面で順に紹介させていただきます。

Registration Number 2048



院長 勝部 智也 先生

医療法人 勝部クリニック

診療科 内科、胃腸内科

可能な検査

血液検査、尿検査、レントゲン、心電図検査、超音波検査(心臓・腹部・頸動脈・甲状腺)、骨密度検査、睡眠時無呼吸症候群、胃カメラ(経口・経鼻)、大腸カメラ(観察のみ)

受付時間 診療時間	月	火	水	木	金	土
8:30~11:50	○	○	○	○	○	○
8:30~12:00	○	○	○	○	○	○
15:30~18:50	○	×	○	×	○	×
16:00~19:00						

休診日 火・木・土午後、日、祝

特記事項

胃腸病を中心とした、内科全般の診療を行っているクリニックです。

患者様へひとこと

“患者様に気軽に来院して頂ける医療機関”をモットーに地域に根ざした医療を目指しています。



〒586-0024 河内長野市西之山町2-29

TEL 0721-53-2121
<http://katsubeclinic.com/>

アクセス 駐車場あり(5台)

・南海高野線、近鉄長野線 河内長野駅より
南海バス 河内長野警察署前バス停下車 徒歩1分

TOPICS

日本外科系連合学会より表彰されました

進藤勝久院長の論文「ストーマ造設術が及ぼすオストメイトQOLへの影響と外科医の責任 後編：オストメイトQOL全国調査解析」は日本外科系連合学会誌に掲載された論文中最優秀論文に推薦され、外科系領域の向上に大きく貢献するものとして表彰されました。



Registration Number 4030



院長 喜納 直人 先生

医療法人優心会
きのうクリニック

診療科 内科、循環器内科、リハビリテーション科、美容皮膚科

ご専門 循環器疾患全般

可能な検査

血液検査、尿検査、レントゲン、心電図検査、超音波検査(心臓・腹部・頸動脈・下肢血管)、ホルター心電図、呼吸機能検査、骨密度検査、睡眠時無呼吸症候群、心肺運動負荷試験(CPX)

受付時間 診療時間	月	火	水	木	金	土
9:00~12:00	○	○	○	○	○	○
16:30~19:00	○	○	×	○	○	×

休診日 水・土午後、日、祝

在宅診療 往診あり

特記事項

美容医療は10:00-19:00、土曜は9:00-17:00までとなります。訪問看護ステーション、ケアプランセンターも併設しています。

患者様へひとこと

地域の患者さんに安心してもらえる体制を整えています。

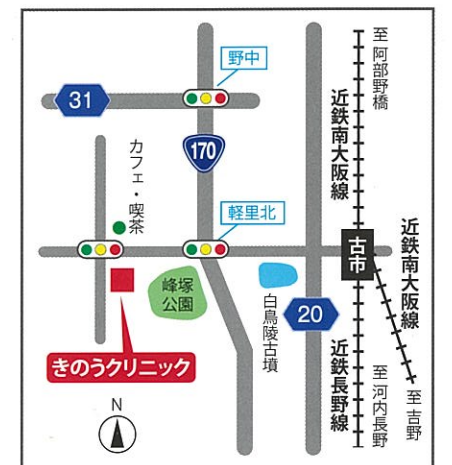

〒583-0872 羽曳野市はびきの2-1-19

TEL 072-958-3388
<http://kino-clinic.com/>

アクセス 駐車場あり(14台)

・近鉄南大阪線 藤井寺駅・古市駅より
近鉄バスで約10分 羽曳山住宅前バス停下車すぐ

- 2019年度固定チームナーシング全国研究大会
10月6日 神戸市
長期入院となる妊婦の入院生活を快適にしよう
～切迫早産患者との関わりを見直し～
4階東病棟 助産師 佐藤 亜侑
地域包括ケア病棟における認知症ケアの実践
～ABC認知症ケアスケールを使用した看護介入～
4階西病棟 看護師 彦野 祐未
膀胱留置カテーテル挿入患者の退院指導
～尿路感染による再入院を防ぐために～
5階西病棟 看護師 鳴戸 真衣
患者のライフスタイルに合った内服管理
6階東病棟 看護師 杉本 耀子
終末期患者を持つ家族の悲嘆軽減へのアプローチ
～手浴ケアの家族参加～
6階西病棟 看護師 長谷川 眞子
全人工関節置換術後の早期歩行獲得を目指した取り組み
7階西病棟 看護師 阿宮 理恵
耳鼻科外来における嚥下機能低下患者の看護実践
～EAT-10(嚥下スクリーニングシート)を活用して～
外来 看護師 木村 明美
透析患者の口腔ケアに対する行動変容への取り組み
腎センター 看護師 岩田 夏恵
- 第55回日本移植学会総会
10月10日～12日 広島市
腎移植レシピエントにおける耐糖能の検討
泌尿器科 医師 島田 久生
- 第81回日本血液学会学術集会
10月11日～13日 東京都
長期間無症候で経過した、c-MYC再構成を伴う三方向転座を示したIgG-λ型多発性骨髄腫
血液内科 医師 田中 花往里
- 第25回日本HDF研究会学術集会・総会
10月12日～13日 東京都
オンラインHDF実施中に脱血側留置針から微小気泡の混入を認めた1例
臨床工学技士室 臨床工学技士 児玉 健一郎
- 日本緩和医療学会第2回関西支部学術大会
10月20日 和歌山市
心不全患者の終末期ケアにおける循環器内科医師の想い
6階東病棟 看護師 三井 千絵美
- 第59回日臨技近畿支部医学検査学会
10月26日～27日 大津市
超音波検査にて腓管狭窄症を呈した腓上皮内腫瘍の一例
中央臨床検査部 臨床検査技師 錦 沙由理
- 第20回大阪病院学会
10月27日 大阪市
人工膝関節全置換術を受けた患者の歩行獲得に向けての要因
7階西病棟 看護師 向井 里奈

- 第69回日本泌尿器科学会中部総会
10月31日～11月3日 大阪市
腎移植レシピエントにおける耐糖能の検討
泌尿器科 医師 島田 久生
当院におけるTUL-assisted PNL(TAP)の治療成績
泌尿器科 医師 岡村 直樹
腹腔鏡下で下腎部切除における阻血法と無阻血法での長期的腎機能の変化
泌尿器科 医師 北 和晃
- 第23回南大阪CT研究会
11月2日 堺市
頭部用CT画像再構成フィルタの検討
放射線科 診療放射線技師 濱村 大希
- 第29回日本医療薬学会年会
11月2日～4日 福岡市
持参薬管理方法変更の取り組み
薬局 薬剤師 中田 一孝
- 第112回近畿血液学地方会
11月16日 京都市
ポナチニブが著効したイマチニブ抵抗性のBCR-ABL1を伴うAML症例
臨床研修医室 臨床研修医 福田 一成
- 第7回がん理学療法カンファレンス
12月14日 神戸市
悪性リンパ腫を告知され、うつ病を併発した一症例について
リハビリテーション科 理学療法士 高森 純
- 第37回日本ストーマ・排泄リハビリテーション学会総会
2月7日～8日 静岡市
オストメイトQOL調査から見たストーマ造設が睡眠に及ぼす影響
認定看護師室 看護師 山口 富士子
- 第16回日本消化管学会学術集会
2月8日 姫路市
NBIで観察し内視鏡的粘膜下層剥離術で切除した肛門管癌の1例
内科 医師 北田 七瀬
- 第35回日本環境感染症学会総会
2月14日～15日 横浜市
AST発足前後での広域抗菌薬の使用量の変動について
薬局 薬剤師 中田 一孝
血液培養陽性患者におけるASTの取り組み
薬局 薬剤師 富田 有香
- 第41回日本病院薬剤師会近畿学術大会
2月15日～16日 神戸市
肝機能障害を有した川崎病急性期治療薬としてアスピリンからフルルビプロフェンへの変更に関する検討
薬局 薬剤師 磯部 真椰

編集後記

新型コロナウイルスに関する報道が連日続いています。生活への影響が大きく、皆様もいつもと違った過ごし方をされていることと思います。私も今だからこそできることを見つけて、なるべく楽しく過ごせるようにしたいと思います。

すべてのあて先は

〒584-8585
PL病院「とっもろー」係
(住所記入不要)

クイズの答えや「とっもろー」へのご意見、ご感想をどしどし、ご応募ください。宛先は上記のとおりです。

こんにちは!



総務部 医師事務課 医師事務作業補助係
しおの やすよ
塩野 泰代

医師事務課の塩野泰代です。
医師事務課は2015年6月に開設された部署です。医師事務作業補助者15名で構成されています。
「医師事務作業補助者」とは多忙な医師が抱えている膨大な量の事務的業務の作業をサポートし、医師が本来の専門業務に専念し、皆さまへ提供する医療の質の向上につながるようにするという役割を担っています。
主な業務は内科と産婦人科の外来診療の事務補助、診察がスムーズに進むようにカルテや必要な検査データの事前準備、そして関係部門との連絡調整などを行っています。
生命保険給付金の請求や介護保険サービスを利用するための診断書、意見書、証明書などの多様な書類の代行作成もしています。
それ以外にも外科・形成外科・泌尿器科の手術記録をデータベースに登録しています。このデータベースは全国の病院・診療所などが行っている手術内容を登録

するもので、臨床現場の医療情報を体系的に把握、分析を行うことで、医療の質の向上に役立てられています。
このように医師事務課の仕事内容は多岐にわたり、仕事をしている場所も1箇所ではなく様々です。これからも直接ではありませんが、医師の事務的負担軽減を通して患者様のお役にたてるよう日々努力をしております。

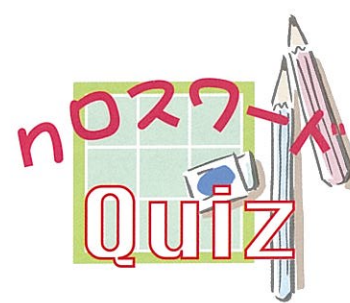

◆クロスワードを完成させ、黄色のマスキに隠されたキーワードをお答えください。正解された方の中から抽選で素敵なプレゼントをお贈りします!

【応募方法】

官製ハガキに「答え、住所、氏名、年齢、本誌へのご意見・ご感想」をご記入の上、14ページの宛先へ郵送していただくか、玄関エントランスホールのご意見箱に入れてください。当選された方の発表は、プレゼントの発送をもってかえさせていただきます。

■締切:2020年7月20日 消印有効

よこのカギ

1. 5月5日は〇〇〇〇〇。(祝日の名前)
4. 野菜の一種。漢字で書くと「茄子」。
6. 東南アジアの国、首都はバンコク。
7. 自分の住んでいる建物。
9. キリスト教徒という意味のポルトガル語。〇〇〇〇〇大名。

たてのカギ

1. 世界各地で感染が拡大した新型〇〇〇〇ウイルス。
2. 御祝いの席や正月によく食べる食べ物。〇〇つき、〇〇まきなど。
3. 京都市と大津市にまたがる山。日本の仏教の母山。
5. 犯罪をテーマに犯行の動機や方法などの筋を追っていく小説。〇〇〇〇小説。
8. 組織や細胞が局所的に死滅すること。漢字で書くと「壊死」。

こたえ 〇〇〇〇〇

ヒント! ご機嫌とりが上手い人

前号の正解は次のとおりです。

当選者の発表は記念品の発送をもってかえさせていただきます。

前回の正解は

『しんりょう(診療)』でした。

