

とらもろー

Tomorrow

2019

夏号

第94号

PL病院

設立の理念

人生は芸術である 医療もまた芸術である

INDEX

特集 肝がん	1・2
特集 白血病	3・4
健康雑学 手足口病	5・6
医療フシポイントアドバイス	7・8
ふるさと浪漫	9・10
登録医紹介	11
すこやかコーナー/トピックス	12
こんにちは/クイズ	13
学会発表だより	14



医療法人 人生会

PL病院

肝がんのはなし



すなみ たけし
外科部長 須浪 毅

肝臓とは

肝臓(いわゆるレバー)は、肋骨に囲まれた上腹部に存在する体内で最大の臓器です。

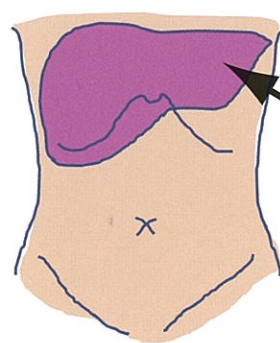

肝臓は五臓六腑のひとつに数えられており、非常に重要な臓器です。役割としては主に①体に必要な蛋白の合成、栄養分の貯蔵、②有害物質の解毒・分解、③消化液のひとつである胆汁の合成・分泌です。

肝がんとは

肝臓にできたがんのことを肝がんと言いますが、肝がんには、「肝臓の細胞ががん化してきた「肝細胞がん」と、他の臓器にできたがん(たとえば胃がんや大腸がん)から、肝臓に転移してきた「転移性肝

がん」とがあります。一般的に「肝がん」というと「肝細胞がん」のことを指し、「転移性肝がん」は「肝転移」と呼ばれます。

症状

肝臓は沈黙の臓器と呼ばれ、がんが出来てもよほど大きくならなければ症状を現さないことがよくあります。進行して大きくなると、腹部のしこりや圧迫感、痛みや黄疸(体が黄色くなる症状)を生じることがあります。

発生の要因

肝細胞がんの発生の要因として最も多いのはB型あるいはC型肝炎ウイルスの持続感染です。肝炎ウイルスが体内に長期間とどまることで肝細胞での炎症と再生が繰り返され、その結果傷ついた肝細胞からがんが発生すると考えられています。その他の要因としては、多量飲酒、喫煙、肥満、糖尿病などが知られています。以前は肝細胞がんのほとんどが肝炎ウ

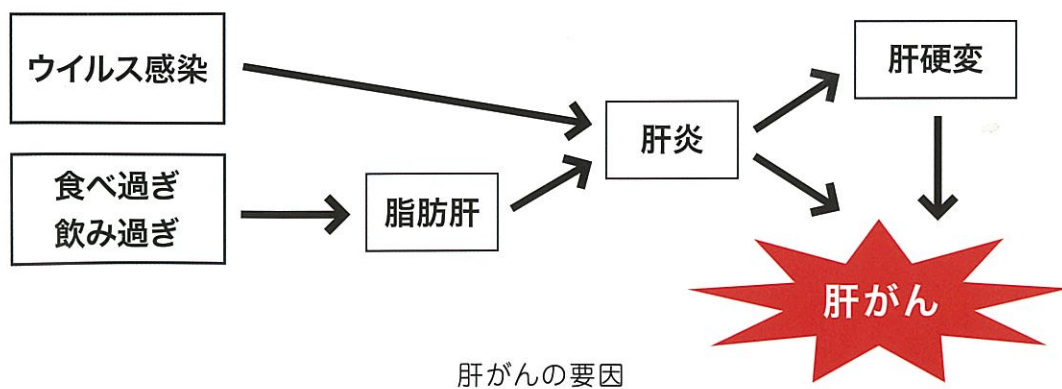

肝がんの要因

イルス感染を原因としたものでしたが、最近は肝炎ウイルスにかかったことのない肝がん患者さんが増えて来ており、その主な要因として脂肪肝が注目されています。

肝がんの治療

肝がんの治療法としてはラジオ波焼灼療法、肝切除術、肝動脈塞栓療法、肝動注化学療法、薬物療法(分子標的薬)、放射線治療、肝移植など、さまざまな治療法があり、患者様の全身状態、肝臓の状態(予備力)、腫瘍の状態(部位、個数、大きさ)などに応じて治療法を選択します。こうした治療は外科医だけではなく、肝臓内科医、放射線科医とが連携し、それぞれの専門性を生かしながら個々の患者様に応じた治療を提供しています。

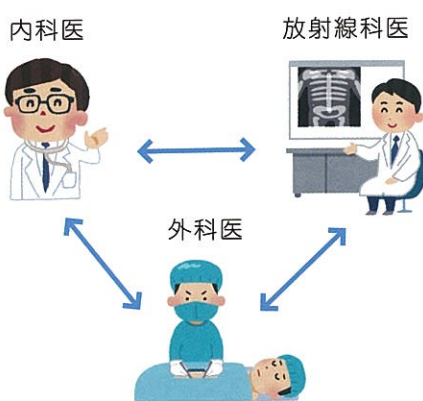

この中で我々外科医が担うのは肝切除術ですが、肝切除術には胃や大腸の手術とは大きく異なる点があります。胃や

大腸の手術は、臓器を固定している薄い膜(腸間膜)をその中を走行する血管とともに切除することによって行われます。薄い膜の中を走行する血管を見つけ出すことは比較的容易であり、大きな出血を起すことはまれです。これに対して、肝臓の手術は、透けては見えない肝臓の中を走行する主要血管を、肝臓を少しずつ彫刻するように削りながら見つけたし、切除していく必要があります。肝臓自身が細かな血管の集まりのような臓器であること、その中を走行する血管壁が薄く容易に傷つき出血しやすいことなどから、いかにして出血を最小限に抑えた手術をするかが課題のひとつでした。最近では医療器械技術の進歩により、特殊な器械(超音波破碎・吸引装置)を用いて血管をできるだけ傷つけないように肝臓を削ることが可能となったこと、止血能力の高い器械(ソフト凝固装置)を用いて手術できるようにになったことのほか、術前のCT、MRIなどの画像情報や手術中のエコー検査などから肝臓の中を走行する血管とがんとの位置関係、血管の枝分かれの状

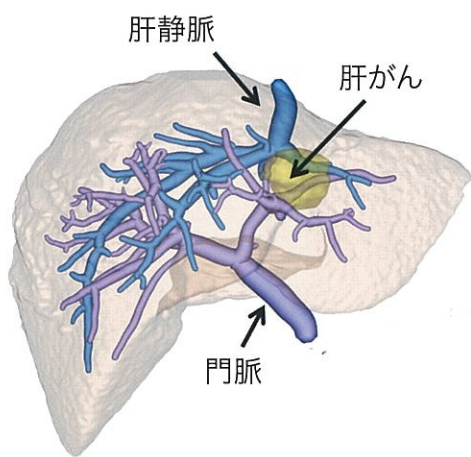

造影CT画像から作成した立体画像

肝切除術は肝がんに対する中心的な治療法であるばかりではなく、胃がんや大腸がんなどの肝転移に対しても高い効果の得られる治療法です。

肝臓に異常が見つかった患者様がおられましたら、消化器内科または外科にご相談ください。

参考資料:国立がん研究センター

がん情報サービス

白血病について

血液内科医長

あたち 達哉 医師



白血病は「血液のがん」ともいわれ、古くから「悲劇のロビン」あるいは「ロー」を生み出す病として数々のドラマや映画で取り上げられています。その一方、白血病を克服し活躍されている著名人も数多くいらっしゃいます。二コースやワイトシヨウで伝えられているとおり白血病にはさまざまなタイプがあり、それぞれ治療法が異なります。

発症

1年あたり1万人に1人程度の発症率で、男性にやや多い傾向があります。若い人に多い印象があるかもしれませんが、年齢とともに発症率は上昇します。

分類

白血病には大きく分けて急性と慢性、それぞれに骨髄性とリンパ性の計4種類があり、それぞれ治療法が異なります。また真性多血症などの骨髄増殖性腫瘍や骨髄異形成症候群が白血病類縁疾患としてみられます。

症状

正常の血液細胞の減少により生じるものが主です。代表的な症状は、貧血、発熱、感染症、出血傾向であり、それぞれ赤血球、白血球、血小板の減少により生じます。疲れやすさやかせ

症状、あかきをきつかけに病院を受診される方が大部分です。

白血病細胞は血液の流れに乗り全身にまわります。脳内に浸潤すれば意識障害をきたすことがあります。肺や肝臓・腎臓に浸潤すれば呼吸不全、肝不全および腎不全を生じます。

慢性の白血病では正常の血液細胞の減少が見られにくいので、自覚症状が全くなく健診などで偶然に見つかることもしばしばあります。慢性骨髄性白血病では左脇腹に脾臓がしこりとして触れることがあります。

治療

化学療法(抗がん剤治療)、造血幹細胞移植(骨髄移植・臍帯血移植など)、対症療法(輸血など)が治療の柱です。

化学療法(抗がん剤治療)

化学療法は、疾患・年齢により使われる抗がん剤の種類や投与期間が異なります。急性白血病の場合、まずは抗がん剤による寛解導入療法を行い白血病細胞がほとんどない状態(寛解)を目指します。寛解後、白血病が再発しないよう地固め療法を数回行います。その後少量の抗がん剤で維持療法を行うこともあります。

造血幹細胞移植(骨髄移植・臍帯血移植など)

造血幹細胞移植は他人からもらう同種移植がほとんどです。移植を行う患者年齢の上限は65-70歳程度の施設が多いようです。心機能や肺機能、肝障害などの臓器障害の程度によっては、若くても移植不可能と判断することがあります。同種移植では白血球型(HLA)の適合した兄弟や骨髄バンクドナーに加え、臍帯血移植が行われています。近年、白血球の型が半分適合したHLA半合致移植が増えています。

白血病の種類

- 急性骨髄性白血病
(A) 急性前骨髄球性白血病(AML M3)以外の白血病
化学療法が基本です。
予後不良因子があれば積極的に同種移植を行います。
- 急性リンパ性白血病
(A) フィラデルフィア染色体陽性急性リンパ性白血病
チロシンキナーゼ阻害薬+抗がん剤で治療します。
再発しやすく早期に同種移植を目指します。
- 慢性骨髄性白血病
ほとんどの症例でチロシンキナーゼ阻害薬が著効します。
- 慢性リンパ性白血病
無症状例は治療不要(経過観察のみ)です。

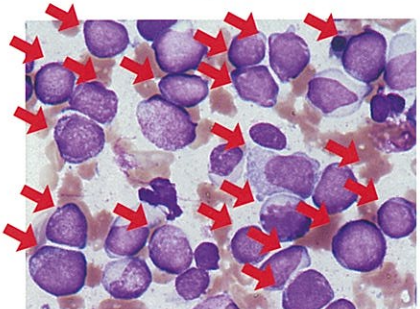

急性骨髄性白血病(発症時の骨髄像)
白血病細胞(→)が骨髄中に多数認められます

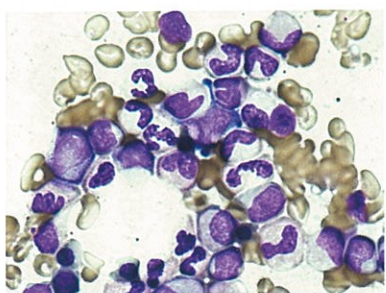

急性骨髄性白血病(寛解導入療法後の骨髄像)
白血病細胞がほとんど認められなくなり、正常の血液細胞が回復しています

急性白血病の治療

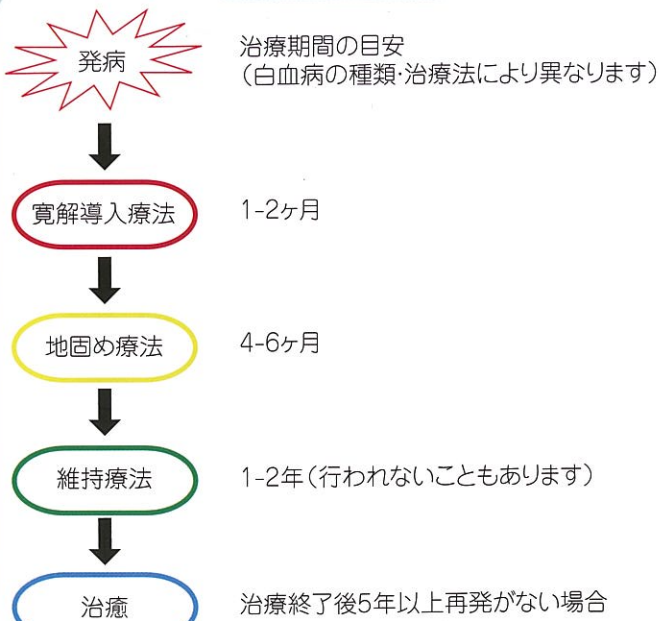

おわりに

白血病の治療は日進月歩で発展しており、昭和時代のドラマで見られたような「不治の病」ではなくなりました。治療が得られる方は増えていますが、治療が効かず亡くなる方もいます。白血病は治っても治療の合併症に悩まれている方、抗がん剤を一生飲み続けなければならない方など、まだまだ多くの人が病氣と闘っています。

当院ではJALSG(日本成人白血病治療共同研究グループ)に参加し、標準的治療の確立と実践に努めています。

主な資料・ホームページ

- ◆ 造血器腫瘍診療ガイドライン(2018年版)*日本血液学会
- ◆ 造血細胞移植学会ガイドライン*日本造血細胞移植学会
- ◆ 日本造血細胞移植データセンター
- ◆ 日本成人白血病治療共同研究グループ(JALSG)
- (*)学会ホームページでWEB版が公開されています。



よう

かわうち

小児科 医師



手足口病って何？

手足口病は、その名が示すとおり、口腔粘膜および手や足などに現れる水疱性の発疹を主な症状とした急性ウイルス感染症で、1950年代後半に認識されたウイルス性発疹症であります。日本では1967年頃からその存在が明らかになりました。

かかりやすい年齢や時期

4歳位までの幼児を中心に夏季に流行が見られる病気であり、2歳以下が半数を占めますが、小学生でも流行的発生がみられることがあります。また、小学生以上の年齢層の大半は既にこれらのウイルスの感染を受けている場合が多いので、成人での発症はあまり多くなく、男子に多い傾向が見られます。

典型的な症状や経過

3〜5日の潜伏期のあとに、口の中、手のひら、足の裏や足の甲などに2〜3mmの水疱性発疹が出現します(下図参照)。もちろん、すべての症状がそろわないこともあります。また肘、膝、お尻などにも出現す

手・足・口の水泡性発疹



ることもありま。小学生以降では、発疹部位の痛みを伴うこともあります。また口腔粘膜では小さい潰瘍を認めることもあります。発熱は約3分の1に見られますが軽度であり、38℃以下のがほとんどです。通常は3〜7日の経過で症状は改善します。稀ではありますが、幼児を中心として急性髄膜炎・脳炎などの中枢神経系の重篤な合併症を生ずることもあります。

原因・診断



エンテロウイルスというウイルスに感染することにより起こります。通常は特別な検査はせず症状のみで診断されることが多く、発疹の性質や状態、部位が重要であり、季節や周囲での流行状況などが参考となります。

治療

ウイルス感染のため基本的には効果的な治療法はありません。ウイルス感染には抗生剤の薬も効果はありません。治療の基本は対症療法です。

対症療法とは、病気の原因に対してではなく、その時の症状を軽減するために行われる治療のことです。発疹に関しても通常

しても有効な感染対策とはならず、現実的でもありません。

一般的な感染対策は、接触感染を予防するために手洗いをしっかりとすること、排泄物を適切に処理することです。特に、保育施設などの乳幼児の集団生活では、感染を広げないために、職員と子ども達が、しっかりと手洗いをすることが大切です。特におむつを交換する時には、排泄物を適切に処理し、しっかりと手洗いをしてください。手洗いは流水と石けんで十分に行ってください。また、タオルの共用はしてはいけません。

手足口病は、治った後も比較的長い期間便の中にウイルスが排泄されます。また、感染しても発病しないままウイルスを排泄している場合もあると考えられることから、日頃からのしっかりと手洗いが大切です。

予防

水分補給が大切です



手足口病には有効なワクチンはなく、また手足口病の発病を予防できる薬もありません。治った後でも、比較的長い期間、便などからウイルスが排泄されることがあります。また、感染しても症状は出ず、ウイルスを排泄している場合があります。これらことから、発病した人だけを長期間隔離

しっかり手洗いをしましょう!



◎家族が認知症にかかっているのでは?と、不安を感じたとき、まずは、認知症の初期症状をチェックしてみましょう。

ほとんどない→0点 ときどきある→1点 ひんぱんにある→2点(大友式認知症テストより)

1	同じ話を無意識にくりかえす。	0・1・2
2	知っている人の名前を思い出せない。	0・1・2
3	物のしまい場所を忘れる。	0・1・2
4	漢字を忘れる。	0・1・2
5	今しようとしていることを忘れる。	0・1・2
6	器具の取扱い説明書を読むのが面倒である。	0・1・2
7	理由もなく気がふさぐ。	0・1・2
8	身だしなみに無関心である。	0・1・2
9	外出をおっくうがる。	0・1・2
10	もの(財布など)が見当たらないことを人のせいにする。	0・1・2
合計		点

0点～8点	正常。	年相応のもの忘れ程度。
9点～13点	要注意。	数ヶ月単位で再チェックしてみましょう。
14点～20点	要診断。	認知症の初期症状の可能性がります。

診断結果で気になる場合、かかりつけ医や地域包括支援センター、認知症疾患センターへご相談ください。

【富田林市の地域包括支援センター(ほんわかセンター)】

- ☆第1ほんわかセンター(喜志・第一中学校区)市役所内 0721-25-1000
- ☆第2ほんわかセンター(第二・第三中学校区)かがりの郷内 0721-25-8205
- ☆第3ほんわかセンター(金剛・葛城・藤陽・明治池中学校区)けあばる内 0721-28-8500

【南河内の認知症疾患医療センター】

- 大阪さやま病院 072-365-0181

認知症は早めに症状を発見し、適切な治療に繋げることで、進行を遅らせることができると言われています。また、介護サービスを受けることでご家族の介護負担を軽くすることができます。今回、相談窓口の紹介をさせていただきましたが、ほんわかセンター(地域包括支援センター)及び認知症疾患医療センターの概要について詳しく知りたい、また、具体的にどのように相談すればよいかわからない等の不安点がございましたら、当室までお気軽にご相談ください。

【お問い合わせ】

地域医療連携室 TEL 0721-24-6100(直通) 月～金 8:30～17:00 土 8:30～12:30 (日・祝除く)

時折、患者様のご家族より、「家族にも忘れ症状が出ているので、車の運転をやめて欲しいと言っても聞いてくれない・・・、どうしたらいいのでしょうか・・・」というご相談を受けることがあります。昨今、高齢ドライバーによる交通事故のニュースを耳にすることも少なくはありません。

そこで今回は、高齢運転者の交通事故防止を図るための我が国の施策や認知症に関する地域での相談窓口についてご紹介いたします。

◎平成29年3月より 改正道路交通法が施行されています。

運転免許更新時などにおこなわれる認知機能検査で認知症のおそれがあると判定された方は、違反の有無に関係なく、医師の診断を受けることになります。これは、自分のため、みんなのためのルールです。



図1 出展：大阪府警察ホームページ

◎運転に不安を感じるようになったときの相談窓口があります。

全国の運転免許センターなどに設置されている「運転適性相談窓口」へご相談ください。免許証の自主返納をお考えの方も、ご相談いただけます。

自主返納をすると、様々な特典を受けることができます。詳細は大阪府のホームページをご覧ください。

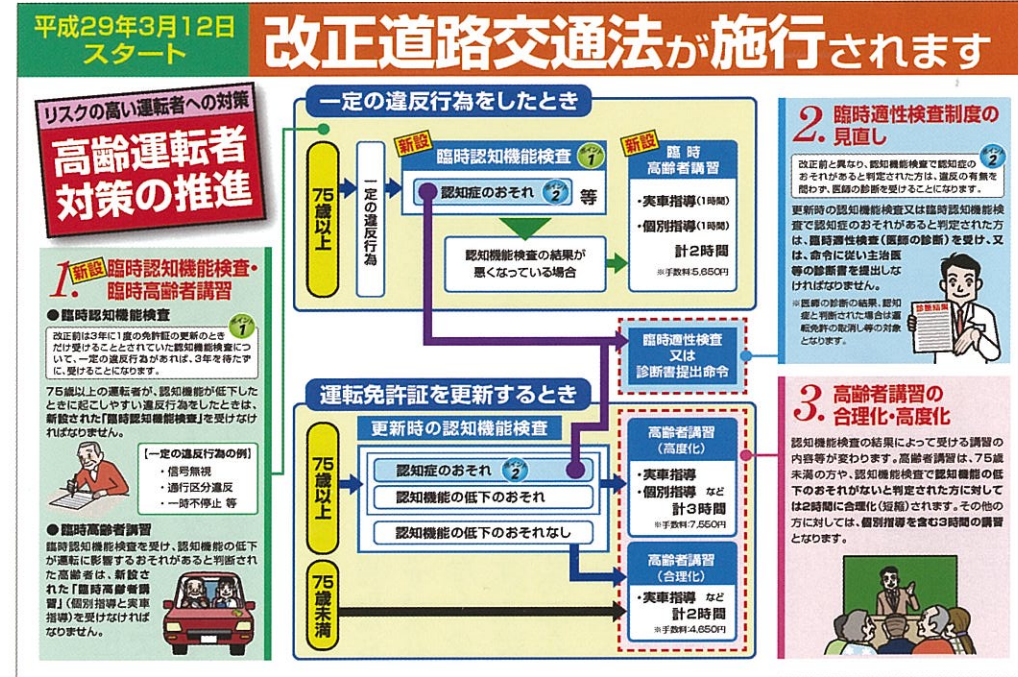
【大阪府の運転適性相談コーナー】

- ・門真運転免許試験場適性試験係適性相談コーナー
電話番号 06-6908-9121
内線384
- ・光明池運転免許試験場適性試験係適性相談コーナー
電話番号 0725-56-1881
内線384



改正道路交通法および
認知症に関する地域の
相談窓口について



地域医療連携室
医療ソーシャルワーカー
はしづめ よしと
橋爪 祥人

漫浪とさるふる

第92回 南河内散策⑧



道明寺の心落ち着く境内と本堂

今回は、一度も訪ねたことがなかった道明寺を訪ねてみましょう。道明寺と聞けば、「あ、天満宮と梅の名所ですね」という印象をお持ちの方も多いと思いますが、訪ねてみると、歴史のある奥行きが深い、浪漫のかおり立つふるさとでした。

筆者は、6月の梅雨入り前のうす曇りのある日、近鉄道明寺の駅に降りました。改札口を出ると、道明寺天神通り商店街が西に伸びており、300mほど歩くと商店街を抜け、道明寺天満宮に入る石段下に出ます。通り過ぎて50mほど歩くと、北に向けて緩やかな昇りのスロープがあり、その奥に瀟洒な山門が見えてきます。この右手に、「蓮土山道明寺」の石碑が立ち、ここが道明寺（真言宗御室派）です。尼寺らしい落ち着いた境内に、本堂、大師堂、護摩堂がほどよい間隔で建っていました。

ふるさと浪漫で、山の辺の道を訪ねた折に、第11代垂仁天皇時代の回で、野見宿禰について触れました。彼は勇者（相撲力士の祖とされる）でしたが、知恵深い人でもありました。当時は、皇族が亡くなると、その側近はみな殉死を命じられる風習がありました。彼は、埴輪を作つて殉死の風習を変えることを提案し、その功績により、垂仁天皇32年に土師臣の姓を賜り、埴輪造りに携わる陶工と共にこの地を与えられました。土師氏の後裔は、6世紀後半頃まで天皇の葬儀を司り、巨大古墳の造営を担当する氏族として続きます。572（推古天皇2）年、子孫の土師八嶋が屋敷を提供して、氏寺（土師寺、当時より尼寺）を建立し、寺伝では聖徳太子の開基と伝えています。創建当時は壮大な寺域を有し、五重塔や金堂、山門などの伽藍が立ち並んでおり、これらは室町末期、1573年の守護代遊佐氏の叛



道明寺の山門を望む。参道の両側は春の枝垂れ桜が見事とのこと

乱による兵火で全山が焼亡するまで存在していたようです。現在、山門から南に100mほど離れた場所に「古代道明寺五重塔礎石跡」があります。

781（天応元）年、土師氏の末裔、土師宿禰古人は菅原氏の姓を賜ります。その曾孫に当たる菅原道真公は幼少の頃から和魂漢才の文人として高名でしたが、899（昌泰2）年、文人としては異例の右大臣に任じられます。道真公の叔母「覚寿尼」公が土師寺に住職として入寺され、覚寿尼公を慕っていた道真公は、「故郷」のように、度々土師寺を訪れ、道真公36歳の時に、十二面観世音菩薩立像（道明寺本尊・国宝）を彫刻され、40歳で五部大乘経を書写して、寺に納経しています。しかし、901（延喜元）年、左大臣藤原時平の讒言により、道真公は突然、筑紫の太宰府に左遷されます。京を出て、淀川を下る舟の中

で「世につれて浪速入江もにぐるなり道明らけく寺ぞこひしき」と詠んだ歌から、土師寺に「昼夜の立ち寄りを持って許され、覚寿尼公と別れを惜しみ、翌朝、太宰府へと向かわれたのです。903（延喜3）年、道真公は大宰府で没され、享年59歳でした。947（天曆元）年に土師寺は、道真公の歌「道明らけく寺ぞこひしき」（説には道真公の号「道明」に因んで、道明寺と改められました。道明寺の名前は、道真公と深い関係があったのですね。

子の保明親王（時平の外孫）の病死と相次ぎます。930（延長8）年には、朝議中の清涼殿に落雷し、道真公の左遷に因与した大納言藤原清貫ら朝廷要人に多くの死傷者が出、醍醐天皇も体調を崩し、3ヶ月後に崩御されました。相次ぐ異変を道真公の祟りと恐れた朝廷は、道真公の罪を赦し、923（延喜23）年、右大臣に復し、正二位を贈り、子供たちも流罪を解かれ、京に呼び返されたのでした。清涼殿落雷事件から道真公の怨霊を雷神に結びつけ、朝廷は火雷神を祀っていた京都北野の地に「北野天満宮」を建立し、道真公が没した太宰府には、醍醐天皇の勅命で建立した安楽寺を安楽寺天満宮に改修して道真公の祟りを鎮めようとした。以後も大災害が起きるたびに道真公の祟りとして恐れてきました。その後、天神様を信仰する天神信仰が全国に広まっ



道明寺天満宮本殿

ていき、各地に祀られた祟り封じの天神様は、道真公が生前優れた学者・詩人であったことから、やがて、学問の神様として信仰されるようになっていきました。

道明寺天満宮は、元は野見宿禰の子孫である土師氏の氏神として建立された神社で、遠祖である天穂日命を祀る土師社でした。947（天曆元）年、土師寺が道明寺に改められた時と同じく、道真公を祀る天神信仰が広がるにつれ、土師社を「道明寺天満宮」と改め、祭神として菅原道真公、天穂日命、覚

公を祀っています。日本三大天神と称される、北野天満宮、防府天満宮、太宰府天満宮にも指定を受けた国宝は数件ありますが、道真公が直接愛用された遺品というのは、道明寺天満宮以外にはないようです。

筆者は、道明寺を訪ね、そこに伝わる土師氏以来の歴史に触れていくうちに、道明寺こそが菅原道真公の奥行きが深い真摯な、そして、神として祀られる人間性を真に伝えてくれる場所だと感じました。次の梅の季節には、これまでも違った視点から梅の香りを楽しみたいと思います。

参考資料
①ウイキペディア フリー百科事典
ja.wikipedia.org/wiki/道明寺天満宮、
菅原道真
www.domyoji.jp/



元宮「土師社」鳥居と拝殿

古代道明寺五重塔礎石跡



祭神として菅原道真公、天穂日命、覚

登録医紹介

Introduction of Registration Doctor



PL病院では登録医制度を設け、登録医の先生方と密接な連携を図ることにより、地域医療の充実に努力しています。2019年7月1日現在、249名の先生方が当院に登録されております。PL病院登録医の先生方を当誌面でも順に紹介させていただきます。

Registration Number 6006



院長 浅田 稔 先生

いりょうほうじん かい
医療法人みのり会
あさだこどもクリニック

診療科 小児科、アレルギー科

可能な検査

血液検査、尿検査、レントゲン

受付時間 診療時間	月	火	水	木	金	土
8:50~12:00	○	○	○	○	○	○
9:00~12:00	○	○	○	○	○	○
13:50~15:30	△	△	×	△	△	×
14:00~15:30						
15:50~19:00	○	○	×	○	○	×
16:00~19:00						

△: 予防接種・乳児健診 要予約

休診日 水・土午後、日、祝

特記事項

予防接種、夜尿症・低身長・アレルギー疾患(気管支喘息、アトピー性皮膚炎、食物アレルギー)の診療に力を入れています。

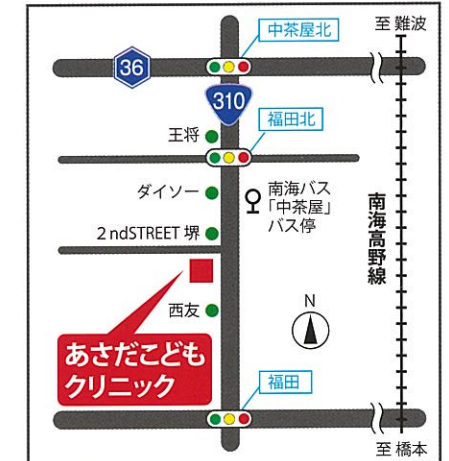

〒599-8241
堺市中区福田1100-67
TEL 072-290-7515

<https://asada-kodomo-clinic.com/>

アクセス 駐車場あり(8台)
南海高野線 北野田駅 または
南海本線 堺駅南口から南海バス乗車
中茶屋バス停下車 徒歩1分

★ topics! 風疹の抗体検査および予防接種を受けていただけます!

最近、風疹の話題を耳にした方や、実際に役所から風疹の抗体検査や予防接種の案内が届いた方はいらっしゃるでしょうか? 2019年4月から、行政主導で一部の成人男性に対し、風疹の抗体検査と予防接種が実施されております。今回は、PL病院での風疹の抗体検査および予防接種の受診の流れをご紹介します。

対象：昭和37年4月2日生まれ～昭和54年4月1日生まれの男性

※2019年度は昭和47年4月2日生まれ～昭和54年4月1日生まれの方に対して、風疹の抗体検査および予防接種のクーポンが順次、市区町村から送付される予定です。
昭和37年4月2日生まれ～昭和47年4月1日生まれの方はお住まいの市区町村または保健センターにてお問い合わせください。

期間：2019年4月1日～2022年3月31日

①風疹の抗体があるのが検査をします。

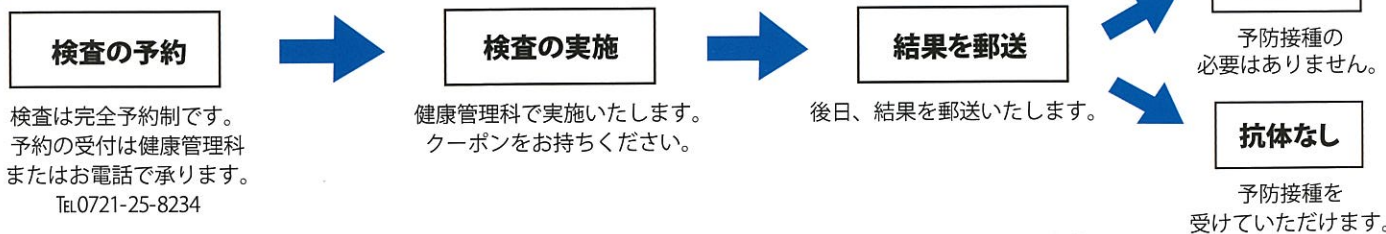

②検査の結果、抗体なしだった方は予防接種を受けていただけます。

→他院で抗体検査を受けられた場合も予防接種を受けていただけます。

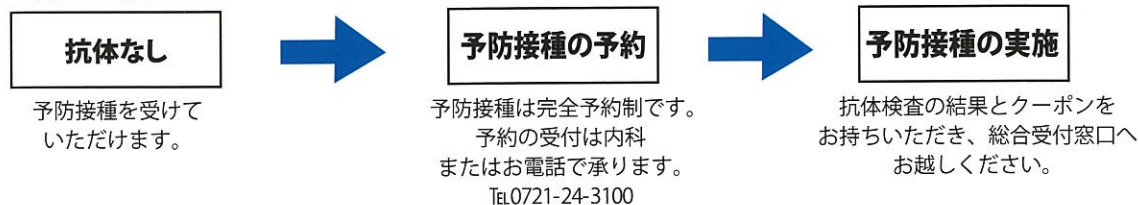

Registration Number 2040



院長 宮崎 浩 先生

せいけいげか
みやざき整形外科

診療科 整形外科、リウマチ科
リハビリテーション科

ご専門 整形外科

可能な検査

血液検査、尿検査、レントゲン、超音波検査、骨密度検査

受付時間 診療時間	月	火	水	木	金	土
9:00~12:00	○	○	○	△	○	○
17:00~19:00	○	○	○	×	○	×

△: 木曜午前は9:00~11:00

休診日 木・土午後、日、祝

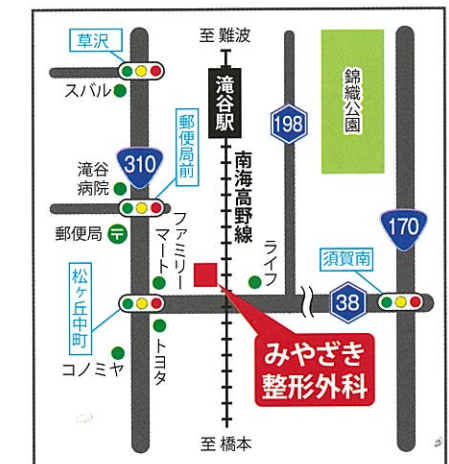

〒586-0007
河内長野市松ヶ丘東町1805-1
TEL 0721-50-1336

<https://www.miyazaki-ort.jp/>

アクセス 駐車場あり(33台)
南海高野線 滝谷駅下車 徒歩5分

■第62回日本形成外科学会総会・学術集会

5月15日～17日 札幌市

頭頸部再建における浅側頭動静脈・中側頭静脈の利用

形成外科 医師 小島 空翔

■第14回日本小児耳鼻咽喉科学会総会・学術講演会

5月23日～24日 福岡市

機能性構音障害児の構音習得に関する検討

耳鼻咽喉科 医師 鈴木 章代

■第58回日本消化器がん検診学会総会

6月7日～8日 岡山市

肝における偽陰性癌の1例

中央臨床検査部 臨床検査技師 森 雅美

■第56回日本リハビリテーション医学会

6月12日～16日 神戸市

当院地域包括ケア病棟におけるPOC(Point Of Care)によるリハビリテーション治療の現状

リハビリテーション科 理学療法士 福島 隆久

■Heart Failure Management Seminar

6月22日 堺市

当院の心臓リハビリテーションにおける現状と課題

リハビリテーション科 理学療法士 齊藤 弦

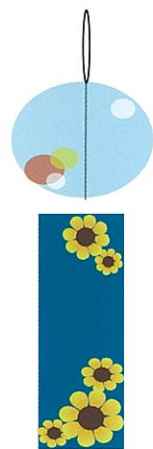

編集後記

今号の表紙は、昨年のPL花火芸術の写真です。病院の建物と近いので、合成ではないかと思われる方もいらっしゃるようですが、合成ではありません。今年もどのような写真が撮れるのか楽しみです。 μ

すべてのあて先は

〒584-8585
PL病院「とっもろー」係
(住所記入不要)

クイズの答えや『とっもろー』へのご意見、ご感想をどしどし、ご応募ください。宛先は上記のとおりです。

こんにちは!



院内保育所 保育士 おかだ 岡田 みどり

平成27年6月から保育所で勤務しています。岡田みどりです。

保育所では医師、看護師等の0歳児から2歳児のお子様をお預かりし保育をおこなっています。また、3歳児から5歳児のお子様に関しては、日中はPL幼稚園に登園し、朝夕は保育所で保育をおこなっています。

入職してからは、新しいことに慣れるまで毎日教わることの日々でしたが、先生方に丁寧に指導していただき、今では楽しく保育をおこなえるようになりました。

子ども達の気持ちに寄り添い保育をする中で、やりがいを感じる一方難しい部分も多く感じます。1人ひとりの成長が異なるのでそれぞれに応じた援助が必要で、その度に試行錯誤しながら、職員同士でも話し合い、その子にあったよりよい援助の仕方を考え保育をおこなっています。その中で、子どもの成長を感じられたときは保育士としての特権だなと感じます。また、笑顔が見られ

たときも1番嬉しい瞬間です。泣き顔も怒った顔も全て大切な子どもの姿ですが、やはり笑顔は特別ですね。

お忙しい保護者の方が安心して預けてもらえる保育所を作っていける様、保育士一同で今後も頑張っていきたいと思います。卒園された子どもさんも、ぜひお時間がある時は、いつでも遊びにきてくださいね!!

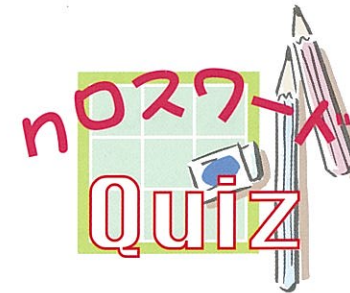

◆クロスワードを完成させ、黄色のマスキに隠されたキーワードをお答えください。正解された方の中から抽選で素敵なプレゼントをお贈りします!

【応募方法】

官製ハガキに「答え、住所、氏名、年齢、本誌へのご意見・ご感想」をご記入の上、14ページの宛先へ郵送していただくか、玄関エントランスホールのご意見箱に入れてください。当選された方の発表は、プレゼントの発送をもってかえさせていただきます。

■締切:2019年10月20日 消印有効

よこのカギ

1. 兵庫県に属する瀬戸内海最大の島。たまねぎが特産物。
4. アメリカ合衆国の公式通貨。世界で最も使用されている通貨。
6. 平たく楕円形で草履のような形をしているパン。インド料理で有名。
7. スルメ〇〇・ダイオウ〇〇・アオリ〇〇。
9. 歴史に残るような偉大な人物について記した伝記のこと。

たてのカギ

1. 室内に蚊やハエなどが入らないように網を張った防虫用の戸のこと。
2. 活動・運動の中心になるもの。かなめ。
3. 山を英語で言うと〇〇〇〇。
5. 互いに共通点があり似通うこと。
8. 身体の中で一番大きな臓器。ここで胆汁が作られます。〇〇臓。

こたえ 〇〇〇〇

ヒント! これからの時期はプールや海でよく見守って けています。

前号の正解は次のとおりです。

当選者の発表は記念品の発送をもってかえさせていただきます。

前回の正解は

『こうきしん(好奇心)』でした。

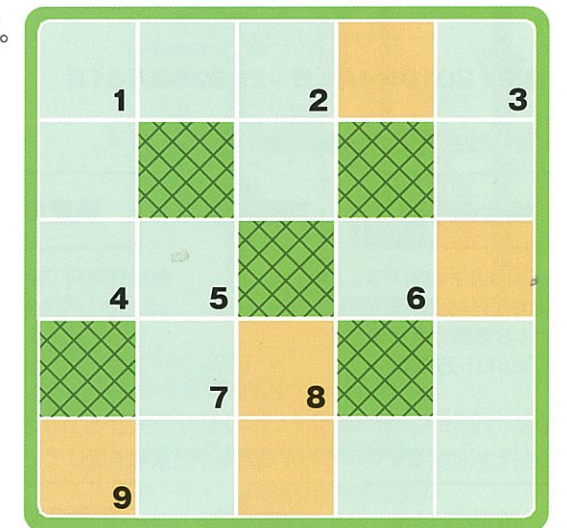

医療用語 知識

「医療用語は専門的で難しい」とお考えの方が多いのではないのでしょうか？

ここでは、知っておくとお役に立つ医療用語を毎号紹介しています。

皆様からも「こんな医療用語を教えてください」と思われるものがありましたら、お便りでお知らせください。

コードブルー

医療ドラマのタイトルにもなっている「コードブルー」。

ドラマは、医師がドクターヘリで緊急出動し、患者さんの命を救うという救命救急センターを描いた内容でした。

では、「コードブルー」という言葉の意味は、みなさまご存知でしょうか？

これは、病院内で使用される隠語で、患者さんの容態が急変した時など急を要する処置が必要な場合、医師を集めるために使われます。

「コードブルー！〇〇室(場所)！」などと館内放送をすることで、医師が現場に向かい、すぐに処置を行います。

この隠語は、病院によって異なり、「スタットコール」や「ドクターコール」ともいわれ、当院では「ドクターレッド」という言葉を使用しています。



PL病院

ホームページは「PL病院」で検索!

検索

クリック

<http://www.plhospital.or.jp>

